Юбилейный экземпляр
стр. 6

Для морпехов нет преград
стр. 7

Тхэквондо в «кладовой» чемпионов
стр. 8

Мы храним тебя, Россия!

Газета выходит с 1 января 1924 года

КРАСНАЯ ЗВЕЗДА

СРЕДА
13
ДЕКАБРЬ
2017 г.
№139
(27 176)

Центральный орган Министерства обороны Российской Федерации● www.redstar.ru, красная-звезда.рф

В Сирии вы защитили нашу страну

По решению Верховного Главнокомандующего Вооружёнными Силами РФ начался вывод российской группировки войск из Сирии в пункты постоянной дислокации

ФОТО ВЛАДИМИРА СВЯШЕНКО

Президент РФ Владимир Путин в понедельник прибыл на авиабазу Хмеймим. Главу Российского государства встречали министр обороны РФ генерал армии Сергей Шойгу и командующий группировкой российских войск в Сирии генерал-полковник Сергей Суровикин, а также прибывший на авиабазу президент Сирии Башар Асад.

На авиабазе Верховный Главнокомандующий Вооружёнными Силами РФ выступил перед российскими военнослужащими, подчеркнув, что за два с небольшим года наши Вооружённые Силы вместе с правительственными силами Сирийской Арабской Республики разгромили наиболее боеспособную группировку международных террористов. Владимиром Путиным было объявлено о принятом им решении возвратить на Родину значительную часть российского воинского контингента, находящегося в Сирии.

– Вы с честью выполнили свой воинский долг, – сказал Президент России военнослужащим. – Вы достойно выполнили задачи, которые были поставлены перед Вооружёнными Силами Российской Федерации. Вы помогли сирийскому народу отстоять суверенитет своего государства, создать условия для политического урегулирования. Вы внесли большой вклад в борьбу с международным терроризмом. Вы можете гордиться тем, что сделали. Вы можете гордиться тем, что именно вам удалось переломить ход событий в пользу мира и стабильности. Вы можете гордиться тем, что именно вы защитили нашу страну. Потому что, помогая народу Сирии сохранять свою государственность, отбивать атаки террористов, вы наносите и нанесли сокрушительный удар, поражение тем, кто напрямую, нагло и открыто угрожал нашей стране.

Мы никогда не забудем о жертвах и утратах, которые понесли в борьбе с террором и здесь, в Сирии, и у нас в России. Но это не заставит нас сложить руки и отступить. Это вообще не в характере нашего народа. Напротив, эта память даст нам дополнительные силы для искоренения того абсолютного зла, которым является терроризм, под какой бы личиной он ни прятался и ни маскировался.

Да, угроза террористических проявлений во всём мире ещё очень высока. Однако задача борьбы с вооружёнными бандами здесь, в Сирии, задача, которую необходимо было решать с помощью широкомасштабного применения вооружённых сил, в целом решена – решена блестяще. Поздравляю вас!

Наши Вооружённые Силы, предприятия военно-промышленного комплекса показали растущую мощь Российской армии и флота, высокую боеспособность частей и соединений.

Лётчики, моряки, силы спецопераций, разведка, военнослужащие органов управления и снабжения, военной полиции, медицинской службы, сапёры, советники в боевых порядках сирийской армии проявили лучшие качества русского, российского солдата: мужество, героизм, слаженность и решительность, блестящую выучку и профессионализм. Родина гордится вами. Убеждён – вы всегда будете верно служить Отечеству, защищать и отстаивать наши национальные интересы, страну и её граждан.

Сирия сохранена как суверенное независимое государство. В свои дома возвращаются беженцы. Созданы условия для политического урегулирования под эгидой Организации Объединённых Наций. В соответствии с международными соглашениями в Сирии продолжает работать Российский центр по примирению враждующих сторон. Здесь созданы и на постоянной основе будут действовать два пункта базирования: в Тартусе и Хмеймиме. И если террористы вновь поднимут голову, то мы нанесём им такие удары, которых они пока и не видели.

За два с небольшим года Вооружённые Силы России вместе с сирийской армией разгромили наиболее боеспособную группировку международных террористов. В этой связи мною принято решение: значительная часть российского воинского контингента, находящегося в Сирийской Арабской Республике, возвращается домой, в Россию. Вы с победой возвращаетесь к своим родным очагам, своим близким, родителям, жёнам, детям, друзьям.

Министру обороны, начальнику Генерального штаба приказываю: приступить к выводу российской группировки войск в пункты их постоянной дислокации. Родина ждёт вас, друзья! В добрый путь! Благодарю вас за службу».

Затем Президент России Владимир Путин посетил штаб российской группировки, где её командующий генерал-полковник Сергей Суровикин доложил о некоторых итогах действий против террористов. Было освобождено более 67 тысяч квадратных километров территории Сирии, более тысячи населённых пунктов, 78 нефтегазовых полей, два месторождения фосфатных руд. Выполнено 6956 самолёто-вылетов и более 7 тысяч вертолёто-вылетов. Уничтожено более 32 тысяч боевиков, 394 танка и свыше 12 тысяч единиц оружия и техники.

После завершения операции по разгрому террористов ИГИЛ (эта международная террористическая группировка, поясним, запрещена в РФ) на территории Сирии воинский контингент, доложил далее генерал-полковник Сергей Суровикин, получил задачу и приступил к выводу войск. На Родину возвращаются 25 летательных аппаратов, в том числе 23 самолёта различной модификации и два вертолёта Ка-52, а также отряд военной полиции, отряд специального назначения, военно-полевой госпиталь, отряд центра разминирования. «Оставшийся состав группировки войск и сил способен в дальнейшем выполнять задачи с той же эффективностью», – добавил военачальник.

Пообщался Президент РФ и с теми, кто непосредственно выполнял приказы, участвовал в боевых действиях и помогал сирийцам вернуться к мирной жизни, – сержантами, младшими офицерами, генералами. На состоявшейся в штабе встрече были, в частности, представители ВКС, инженерных войск, военных медиков... Речь шла о полученном в ходе боевых действий профессиональном опыте, о личных впечатлениях участников антитеррористической операции.

В ходе встречи Верховный Главнокомандующий поинтересовался, а принимают ли участие во встрече лётчики? «Да, старший лейтенант Ведящев», – чётко доложил молодой офицер.

– Вы из какой части?

– Центральный округ.

– Как долго здесь?

– Здесь я находился около двух месяцев: август, сентябрь.

– Мне показывали результаты вашей боевой работы. Очень хорошо.

– Служу Российской Федерации!

«Участие в боевых действиях резко повышает профессиональный уровень мастерства», – заметил далее Владимир Путин.

– Так точно, – продолжил Алексей Ведящев, старший лётчик авиационного звена. – Потому что работа на полигонах всё-таки учебная, а здесь – реальная. И опыт, который можно получить в реальной работе, не получишь в мирной жизни.

В разговоре принял участие и представитель «богов войны» – ракетных войск и артиллерии Дмитрий Клименко, заместитель командующего группировки «Евфрат» по огневому поражению.

→ 2

Вооружённые Силы России вместе с правительственными силами Сирийской Арабской Республики разгромили наиболее боеспособную группировку международных террористов

ФОТО ВЛАДИМИРА СВЯШЕНКО

По заданному вектору

Министерства обороны России и Японии проведут 27 мероприятий в 2018 году, который объявлен перекрёстным годом двух стран. Об этом заявил начальник Генерального штаба Вооружённых Сил – первый заместитель министра обороны РФ генерал армии Валерий Герасимов по итогам встречи с министром обороны Японии Ицунори Онодэрой. Она состоялась в Токио, куда российский военачальник прибыл в понедельник с рабочим визитом.

ФОТО ОЛЬГИ БАЛАШОВОЙ

По словам Валерия Герасимова, Минобороны РФ приветствует начавшуюся активизацию взаимодействия между двумя странами и готово развивать политический диалог и практическое сотрудничество. «Япония – наш важный сосед, развитию отношений с которым уделяем особое внимание. Сейчас с удовлетворением отмечаем начавшуюся активизацию российско-японских связей», – сказал он при этом. Военные ведомства двух стран намерены направить усилия на реализацию согласованной Президентом РФ Владимиром Путиным и премьер-министром Японии Синдзо Абэ позитивной повестки дня. «Исходим из того, что задан новый вектор двусторонних отношений, нацеленный на возобновление сотрудничества в прежнем объёме.

→ 6

Взаимодействие власти и общества

В понедельник делегация канцелярии Объединённого совещания ЦК Компартии Китая (КПК) посетила Министерство обороны РФ, где ознакомилась с работой Общественной приёмной министра обороны России. В рамках визита состоялась встреча заместителя министра обороны РФ – руководителя Аппарата министра обороны генерал-полковника Юрия Садовенко с заместителем руководителя канцелярии Объединённого совещания ЦК КПК по работе с обращениями граждан Чжаном Эньси.

ФОТО БОГДАНА РУДЕНКО

В ходе встречи генерал-полковник Юрий Садовенко напомнил, что 8 декабря под сопредседательством министра обороны РФ генерала армии Сергея Шойгу и заместителя председателя Центрального военного совета Китая генерал-полковника Чжана Юся прошло очередное заседание Межправительственной комиссии по военно-техническому сотрудничеству. «Всестороннее углубление связей с Китайской Народной Республикой – безусловный внешнеполитический приоритет России», – подчеркнул Юрий Садовенко, отметив, что установившиеся между двумя странами отношения всеобъемлющего партнёрства и стратегического взаимодействия неуклонно обогащаются новым содержанием.

→ 6

В Сирии вы защитили нашу страну

ФОТО ВАДИМА САВИЦКОГО

Задача борьбы с вооружёнными бандами здесь, в Сирии, в целом решена – решена блестяще

– Товарищ Верховный Главнокомандующий! Наверное, главное, вы правильно сказали, мы здесь испытываем, и проходит апробацию много образцов вооружения. Но это не самое главное. Самая главная ценность государства и её Вооружённых Сил – это армия и её офицерский корпус, сержантский корпус, солдаты. Так вот, то, что здесь происходит, товарищ Верховный Главнокомандующий, солдаты, сержанты и офицеры получают веру в победу своей армии под вашим руководством.

– И добиваются этих побед, – добавил Владимир Путин.

– Так точно. Это самое главное, наверное. А техника – это всё уже потом. Главное – люди.

В свою очередь офицер военной полиции майор Юсуп Маматов, заместитель командира батальона, рассказал о прорыве его подразделения из окружения боевиков одной из террористических группировок. «Сводный взвод военной полиции выполнял задачу по контролю над соблюдением режима прекращения огня, – сообщил он. – И с 19 сентября, с началом миномётного обстрела, согласно боевому расчёту заняли круговую оборону, обозначили своё местоположение, установив флаг Российской Федерации так, чтобы видно было только нашим лётчикам с воздуха. С началом авиаудара наши штурмовики нанесли сокрушительные удары по боевикам. После этого боевики понесли большие потери. Отступили. Оказалась брешь, и этим решил воспользоваться. На максимальной скорости выдвинулся в сторону Хамы, где располагались наши войска. Мы встретились с нашей эвакуационной группой на бронированной технике в сопровождении боевых вертолётов. Под её прикрытием покинули зону военных действий без единой потери. Добрались до расположения наших войск».

– Молодец, – похвалил офицера Владимир Путин.

– Медики наши, выездная группа, – продолжил разговор министр обороны России генерал армии Сергей Шойгу.

– Товарищ Верховный Главнокомандующий, медсестра Ковалёва – главная медицинская сестра медицинского отряда. Выполняли задачи по оказанию гуманитарной и по большей части медицинской помощи мирному населению Сирийской Арабской Республики. Выезжали в пригороды Хомса, Латакию, оказывали медицинскую помощь. Конечно, без слёз не взглянешь на детей, которых привозили с застарелыми минно-взрывными ранениями. Но не так страшны их телесные ранения, как душевные, что они испытали. Хоть это и страшно, но мы справились с этой задачей, оказали помощь. Очень нам благодарно мирное население.

– Сколько человек прошло через госпиталь? – спросил Татьяну Ковалёву Президент России.

– Мы выездные, порядка пяти тысяч именно за наш период, за время нахождения – три месяца – порядка пяти тысяч.

– В целом почти 57 тысяч, – пояснил генерал армии Сергей Шойгу.

– А сколько человек работало в госпитале? – поинтересовался у медсестры Владимир Путин.

– У нас были выездные врачи и сестринские бригады совместно с центром примирения, это две, максимум три, а так одна-две бригады – врач и медицинская сестра. Совместно с центром примирения.

– Медикаменты, оборудование – здесь всё было в наличии?

– У нас всё своё, мы всё вывозили с собой, соответственно, разворачивали либо в приспособленном здании, либо палатку разворачивали и оказывали помощь. Всё оборудование у нас с собой, оказывали помощь на должном уровне.

– Сапёры очень достойно работали, – отметил в ходе откровенного и тёплого разговора министр обороны РФ.

– Сержант Рубанов, Международный противоминный центр Вооружённых Сил Российской Федерации. Здесь мы находимся четвёртую командировку.

– Владимир Владимирович, вот этими руками тысяча восемьсот мин и взрывоопасных предметов обезврежено, им лично, – подчеркнул генерал армии Сергей Шойгу, характеризуя боевую работу командира отделения группы инженерной разведки и разминирования отряда разминирования сержанта Артёма Рубанова.

– Более полутора тысяч, я их не считаю, товарищ Верховный Главнокомандующий. Здесь уже третью командировку лично я нахожусь, в Пальмире, Алеппо, на данный момент Дейр-эз-Зор. Сколько обезвредили, я уже сказал.

– А где вы учились этому делу?

– В Международном противоминном центре.

– Как долго?

– У нас каждый день идут занятия, всё замечательно, на разных циклах – циклы взрывоопасных предметов, а также самодельных взрывных устройств. Здесь очень много самодельных взрывных изощрённых устройств, бывает даже, что-то и не ожидаешь увидеть. Самое запоминающееся – это, наверное, первая командировка сюда, в Пальмиру, для разминирования исторической части города. Мы работали во дворце, вели инженерную разведку местности. Там был обнаружен колодец, после чего было принято решение спуститься вниз. Когда спускался, было жутко, колодец метров 20–25 глубиной, после чего было обнаружено, что из него выходит тоннель, при входе в который была установлена растяжка. Растяжку я снял, продвинулся дальше, где был обнаружен очень большой схрон боеприпасов и взрывоопасных предметов. Было принято решение это всё уничтожить, что я и сделал. Это было самое запоминающееся, что произошло здесь. Наверное, потому что первая командировка.

– Тоннель рухнул?

– Там ничего не осталось от него.

– Большое количество боеприпасов было?

– Очень много, товарищ Верховный Главнокомандующий. Количество не могу сказать точно, но очень много было взрывоопасных предметов.

– Сколько с тобой работает ребят на месте?

– Лично со мной?

– Да.

– У меня отделение 11 человек. В общем, у нас три группы. Тремя группами ездим, выполняем задачи.

– Всем передавайте большой привет, – поручил Артёму Верховный Главнокомандующий.

Среди военнослужащих, принимавших участие в разговоре, был и капитан-лейтенант Андрей Медведев, который рассказал об операции, в ходе которой было уничтожено около 50 террористов.

– Заместитель командира группы специальных операций капитан-лейтенант Медведев, – представился Верховному Главнокомандующему офицер. – В командировке находимся с сентября. Поэтому за такой срок довелось поработать в различных районах, особенно запомнился период, когда проходила активная фаза наступления в районе города Эль-Карьятейн (населённый пункт находится в юго-западной части провинции Хомс в оазисе посреди Сирийской пустыни. – **Ред.**).

Андрей Медведев сообщил, что задача его группе была поставлена – вести наблюдение за противником и наведение авиации. Но так вышло, что это был период наступления правительственных сил, и наши спецназовцы воспользовались возможностью, поддержали наступление своих товарищей. В результате силами группы были уничтожены порядка 50 боевиков и пикапы с зенитными установками. Когда противник отошёл со своих рубежей, когда правительственные силы заняли свои рубежи, наблюдатели обнаружили большое скопление техники после отхода.

– С помощью технических средств разведки мы выявили координаты этой точки и навели авиацию, – отметил офицер. – Хотелось бы отметить, что авиация работает очень оперативно и качественно, точно бьёт по своим целям.

– Всё поразили? – решил уточнить Владимир Путин.

– Так точно!

– Молодцы.

Лётчик-оператор вертолёта Ми-35 капитан Руслан Забиров, находящийся в Сирии уже во второй командировке, рассказал Верховному Главнокомандующему, что у него сейчас приблизительно уже около 150–180 боевых вылетов.

– Работали и с Шайрата, и с Тифора, и с Дейр-эз-Зора, и с Хмеймим тоже. Самое запоминающееся было, когда на Шайрат пришла задача помочь правительственным войскам занять высоту в районе Пальмиры. Получили и пошли парой, за нами «восьмёрка». Пришли туда, с дальности в прицелы обнаружили боевиков, две ЗУ (зенитные установки. – **Ред.**) сразу сняли. По бандитам неуправляемым ракетным вооружением отработали. Начали отворачивать влево, в сторону аэродрома. Там поднялась пыль, после того как применяли вооружение. Смотрим, ещё две «зушки» вылезли, попытались вдогонку. Довернули ещё, их зацепили и поехали на аэродром.

– Поехали, – улыбнулся Владимир Путин. – Как на такси, рассказывает.

– Привыкаешь.

– Привыкаешь, но всё-таки надо быть аккуратными, конечно. У вас сложная работа, у всех сложная, у вертолётчиков особенно. Хочу ещё раз вас поблагодарить.

Владимир Путин пожелал военнослужащим, которые возвращаются в Россию, счастливой дороги на Родину. Также он поздравил военных и их близких с наступающим Новым годом.

Принявший участие во встрече президент Сирии Башар Асад поблагодарил российских военнослужащих за их огромный вклад в победу над террористами. «Я уверен, через какой-то промежуток времени – 100 лет, меньше, наши внуки и правнуки будут изучать эту историю и будут изучать героические подвиги российских военнослужащих, сирийских военнослужащих, в равной степени, как в школах России, так и в Сирии», – сказал он при этом.

«За несколько дней до того как произошло освобождение города Абу-Кемаль, я связывался по телефону с бригадным генералом Сухелом, в то время когда он, его боевые порядки подверглись атаке, наступлению нескольких игиловских автомобилей, начинённых взрывчаткой, – поделился он с собравшимися своими недавними воспоминаниями. – В тот день в результате подрыва этих автомобилей, «джихад-мобилей», он потерял около 60 человек только за один день. И до этого за день, за два потерял тоже большое количество людей, примерно столько же. Но вот это та кровь, которую пролили его солдаты, его бойцы, – это и есть та кровь, которая освободила и зачистила Дейр-эз-Зор, и Абу-Кемаль, и все остальные города восточной зоны. Мы сейчас очно не различаем, нет никакого различия в понимании – российская кровь или сирийская кровь пролита здесь».

– Мне министр обороны докладывал об этих тяжёлых боях и о тех потерях, о которых мы сейчас здесь говорили, – сказал в ответ Владимир Путин.

Во встрече Владимира Путина и Башара Асада с российскими и сирийскими военнослужащими, принимавшими участие в антитеррористической операции в Сирийской Арабской Республике, участвовали также генерал-майор Андрей Сергеевич Иванаев, командующий группировкой войск «Евфрат», и широко известный в Сирии генерал Хасан Сухел, высший как военачальник в ходе борьбы с террористическими группировками. В этом году в период решающих боёв в провинции Дейр-эз-Зор он командовал группировкой войск народного ополчения САР на направлении «Евфрат». Ещё в начале разговора Президент России заметил, что один из участников встречи – генерал Сухел Хасан. «Мы сейчас только разговаривали с президентом Асадом, и ваши российские коллеги говорили об этом, – сказал он, – что вы и ваши военнослужащие воюете очень решительно, смело и результативно. Надеюсь, что такое взаимодействие и дальше будет приносить нам общий успех».

Здесь же, в здании штаба, прошла беседа Владимира Путина и Башара Асада, но уже один на один (она состоялась ещё до встречи президентов с российскими и сирийскими военнослужащими). В основном она была посвящена будущему Сирии. «Угроза терроризма в целом ещё очень высока. Но то, что мы нанесли поражение здесь, в Сирии, чрезвычайно важно и для Сирии, и для России, и для всего мира. Я очень надеюсь на то, что нам вместе с Ираном, вместе с Турцией, вместе со странами, которые содействуют искоренению терроризма, удастся наладить эффективно не просто мирную жизнь, а политические процессы по урегулированию ситуации в Сирии в целом. Удастся подготовить конгресс народов Сирии, о чём мы с вами говорили в Сочи. Запустить этот процесс мирного урегулирования», – сказал на встрече Владимир Путин.

Со своей стороны Башар Асад выразил от имени всего народа Сирийской Арабской Республики слова глубокой признательности за ту роль, которую сыграли Вооружённые Силы России в разгроме террористов. «Те победы, которые были достигнуты, коснулись не только нашего государства, но и всех соседних стран региона. Поэтому, естественно, вопросы, обсуждаемые в таком формате, явля-

ФОТО ВАДИМА САВИЦКОГО

Самая главная ценность государства и её Вооружённых Сил – это армия и её офицерский корпус, сержантский корпус, солдаты

ФОТО ВАДИМА САВИЦКОГО

ются важными для всего Ближнего Востока», – заявил он.

Касаясь запланированных на понедельник переговоров Владимира Путина с президентами Египта и Турции, Башар Асад сказал: «Полагаю, что ваши запланированные визиты носят характер именно встреч, связанных с уничтожением, продолжением борьбы с международным терроризмом и в то же время с началом процесса мирного урегулирования на территории Сирии». «Именно так и есть», – заверил Президент РФ.

* * *

Главной темой состоявшихся в Каире переговоров Владимира Путина и его египетского коллеги Абдель Фаттаха ас-Сиси стала региональная безопасность. По словам российского лидера, сейчас важнее всего – наладить политический диалог между всеми сторонами, включая представителей сирийской оппозиции. И здесь поддержка Египта может сыграть важную роль. «Признательны египетским партнёрам за поддержку российской инициативы о созыве Конгресса национального диалога в Сирии, имеем в виду привлечь к его работе самые различные группы оппозиции, включая представителей так называемых московской и каирской платформ», – сказал Владимир Путин.

«Мы высоко оцениваем ваши усилия по созданию единой объединённой делегации на переговорах. В ней представлены все группы оппозиции при координации ООН. Это поможет достичь политического урегулирования, которого так ждёт сирийский народ, позволит сохранить территориальную целостность этого государства», – заявил Абдель Фаттах ас-Сиси.

Относительно Сирии он также отметил в заявлении для прессы по итогам переговоров, что «у нас было совпадение в позициях о том, что надо практиковать то, что называется зоной деэскалации в Сирии, расширять эти зоны», для того чтобы создавать соответствующие условия для продолжения мирного процесса и переговорного процесса между всеми конфессиями и группировками в Сирии.

Касаясь двусторонних отношений России и Египта, Владимир Путин объявил, в частности, о предстоящем возобновлении прямого авиационного сообщения между странами, которое было прервано после теракта на борту российского самолёта в 2015 году. «Службы безопасности России доложили мне о том, что в целом мы готовы к открытию прямого авиасообщения между Москвой и Каиром, – заявил он. – Потребуется подписание соответствующего межправительственного протокола. Будем стремиться к тому, чтобы он был подписан в самое ближайшее время».

На переговорах с президентом Абдель Фаттахом ас-Сиси обсуждался и вопрос о подписании контракта на строительство атомной электростанции «Дабаа» стоимостью 30 млрд долларов (в итоге в присутствии президентов контракты на строительство АЭС и поставку ядерного топлива для неё были подписаны). РФ и Египет договорились, кроме того, наращивать военное и военно-техническое сотрудничество. «Условились расширять связи в военной и в военно-технической областях. В первую очередь, в целях укрепления антитеррористического потенциала вооружённых сил Египта», – заявил Владимир Путин. В целом же, по его мнению, состоялись конструктивные и содержательные переговоры, на которых были обсуждены наиболее актуальные вопросы международной и региональной повестки.

Со своей стороны Абдель Фаттах ас-Сиси заявил, что Египет всегда смотрит на Россию как на стратегического партнёра и союзника во всех областях. По словам президента Египта, исторический характер носят прочные отношения Каира и Москвы, сложившиеся на протяжении веков. «Мы отметили прочность и наращивание двусторонних отношений между Египтом и Российской Федерацией», – подчеркнул египетский лидер.

На переговорах в Каире поднималась и тема ситуации в Ливии, где, как известно, пока не удаётся восстановить целостность страны и уничтожить все террористические группировки, в том числе из числа единомышленников главарей несостоявшегося «Исламского государства» (запрещено в РФ. – Ред.). Как подчеркнул Владимир Путин, «Россия и Египет также заинтересованы в обеспечении стабильности и безопасности в Ливии, восстановлении её суверенитета, единства, территориальной целостности».

Аналогичной позиции придерживается и Египет. «Что касается Ливии, мы выразили наше решение по поводу сплочённости всех международных усилий, для того чтобы политическим путём урегулировать и решить нестабильность в Ливии, а также поддерживаем все усилия посланника ООН в этом регионе на следующей стадии, когда завершается переходный этап, – сказал Абдель Фаттах ас-Сиси. – И мы поддерживаем проведение парламентских и президентских выборов в этой стране для стабилизации ситуации, а также объединения военных сил в Ливии».

Не обойдён вниманием и болезненный для исламского мира вопрос о Иерусалиме. Известно, что масло в огонь подлило недавнее решение Дональда Трампа признать Иерусалим столицей Израиля и переместить туда из Тель-Авива посольство США. «Мы обсудили также все последствия этого серьёзного и опасного решения с целью урегулирования конфликта и стабилизации ситуации, – сказал ас-Сиси. – Мы также выразили уверенность в том, что юридический статус Иерусалима должен определиться на базе международного права, а также всех решений ООН по этому поводу, для того чтобы не осложнять ситуацию в регионе».

«Считаем контрпродуктивными любые шаги, предвосхищающие исход диалога между палестинцами и израильтянами, – отметил в свою очередь Владимир Путин. – Считаем, что такие шаги являются дестабилизирующими, не помогают разрешению ситуации, а наоборот – провоцируют конфликт».

Вопросы ситуации на Ближнем Востоке и сирийского урегулирования были в центре внимания и переговоров, которые Президент России провёл в Анкаре в ходе встречи с Реджепом Тайипом Эрдоганом. Выступая по их окончании, российский лидер сообщил, что обсуждал с президентом Турции ситуацию в Сирии, где от террористов освобождена практически вся территория. «В случае возобновления очагов сопротивления со стороны террористов будем предпринимать эффективные ответные меры», – пообещал он. И добавил, что сегодня на повестке дня – обеспечение политического урегулирования в Сирии.

Большую роль в этом может сыграть Конгресс сирийского национального диалога, который планируется провести в начале следующего года. По словам Владимира Путина, его участники рассмотрят такие значимые для всего сирийского народа вопросы, как параметры будущего государственного устройства, принятие конституции, проведение на её основе выборов под контролем ООН.

ФОТО ВАДИМА САВИЦКОГО

Башар Асад выразил надежду, что Москве и Дамаску вместе с Ираном и Турцией удастся наладить эффективно политические процессы по урегулированию ситуации в Сирии в целом

ФОТО ВАДИМА САВИЦКОГО

Если террористы вновь поднимут голову, то мы нанесём им такие удары, которых они пока и не видели

«Как страны – гаранты астанинского процесса продолжаем работать над укреплением режима прекращения боевых действий, обеспечением устойчивого функционирования зон деэскалации, повышением доверия между сторонами конфликта», – сказал глава Российского государства. И отметил, что на переговорах была достигнута договорённость о продолжении тесного сотрудничества в подготовке к 8-й международной встрече по Сирии в Астане, которая намечена на конец декабря этого года.

В свою очередь президент Турции заявил, что планирует вновь встретиться в Сочи со своим российским коллегой для обсуждения вопросов сирийского урегулирования. По его словам, Турция и Россия в качестве стран – гарантов астанинского процесса внесут значительный вклад в женевский процесс. «Я считаю, что наши тесные контакты пойдут на пользу не только двусторонним отношениям, но и стабильности в регионе», – подчеркнул Эрдоган.

Затронув тему двусторонних отношений, Президент России в заявлении для прессы сообщил, что видит хорошие перспективы в сфере военно-технического сотрудничества с Турцией. «В ходе сегодняшней работы мы окончательно согласовали кредитное соглашение, которое, надеюсь, будет подписано в самое ближайшее время», – сказал он. В свою очередь турецкий лидер отметил, что работа, связанная с поставками зенитных ракетных систем С-400 в Турцию, завершится в течение недели. «Хочу сказать относительно С-400. Наши соответствующие органы сделают всю необходимую работу и в течение недели её завершат», – заявил Эрдоган.

На переговорах в Анкаре, как и в Каире, была затронута тема палестино-израильского урегулирования. Это решение Вашингтона, по мнению Владимира Путина, может перечеркнуть перспективы палестино-израильского мирного процесса. Президент РФ сообщил, что Эрдоган проинформировал его о подготовке к проведению в среду в Стамбуле саммита Организации исламского сотрудничества. И Россия как страна – наблюдатель этой организации будет представлена на этом мероприятии.

* * *

Разгром вооружённых формирований террористической группировки ИГИЛ и решение России начать вывод своего воинского контингента из Сирии вызвали широкий международный отклик. «Россия помогла Сирии сохранить государство»... «ИГИЛ ликвидировано: Путин, как и обещал, выводит войска из Сирии»... «Они вошли, сделали работу, они вышли. В отличие от США»... Этими и другими подобными высказываниями наполнены сегодня сообщения мировых СМИ. Оживлённо комментируются и переговоры Владимира Путина в Каире и Анкаре.

Примечательны отклики американских СМИ, которые приводит агентство ТАСС. Газета «Нью-Йорк таймс»: «Президент России Владимир Путин совершил стремительную поездку, в ходе которой посетил своих союзников на Ближнем Востоке, подчеркнув тем самым усилившееся влияние Москвы в регионе и снижающуюся роль США. Путин нанёс краткие визиты в Сирию и Египет, где провёл встречи с их лидерами, а затем, в конце дня, его самолёт приземлился в столице Турции. Поездка пришлась на тот период, когда одностороннее решение президента Трампа признать Иерусалим столицей Израиля вызвало сильное недовольство Соединёнными Штатами... Эта поездка имела последствия и для внутренней политики, продемонстрировав роль Путина как глобального лидера в условиях, когда он начинает кампанию за переизбрание на ещё один президентский срок».

Агентство Блумберг: «Активизация дипломатических усилий российского лидера произошла в тот момент, когда усилилась напряжённость между США и их традиционными союзниками. Триумфальное появление Путина в Сирии демонстрирует успех его попыток отодвинуть на второй план США, после того как он дал указания о вмешательстве в конфликт в Сирии в сентябре 2015 года. В условиях, когда арабские лидеры испытывают гнев в связи с решением президента Трампа признать Иерусалим столицей Израиля, Путин использует своё преимущество и восстанавливает лидерство России на Ближнем Востоке, которое существовало в советский период».

Газета «Вашингтон пост»: «Российский Президент Владимир Путин продемонстрировал своё растущее дипломатическое влияние, совершив молниеносную поездку по Ближнему Востоку. Сначала он удивил российских военнослужащих, прилетев на авиабазу в Сирии, а затем отправился дальше обсуждать двусторонние связи с Каиром и Анкарой...»

Беседуя с журналистами, ряд уточняющих высказываний на тему поездок главы Российского государства сделал пресс-секретарь Президента РФ Дмитрий Песков. Россия давно присутствует на Ближнем Востоке, говорить о заполнении ею какого-то оставленного США вакуума нельзя, считает он.

→ 4

ФОТО ВАДИМА САВИЦКОГО

В Сирии вы защитили нашу страну

ФОТО ВАДИМА САВИЦКОГО

3 ←

Так он ответил на вопрос, не связана ли предпринятая в понедельник поездка главы Российского государства в Сирию, Турцию и Египет с желанием Москвы заполнить вакуум на Ближнем Востоке и укрепить свои позиции в регионе. Дмитрий Песков подчеркнул, что «речь идёт о целенаправленной и последовательной работе российской стороны в русле политики, которую достаточно давно формулирует Президент России».

Пресс-секретарём главы государства было подчёркнуто: эта политика направлена «на восстановление и спасение Сирийской Арабской Республики, поддержку легитимной власти, поиски политического урегулирования в САР». Кроме этого, речь идёт и о развитии многоформатных двусторонних отношений как с Турцией, так и с Египтом и Сирией. «Здесь речь не о попытках заполнить вакуум, вакуума не бывает, – указал он. – Россия давно присутствует в регионе, преследует свои прагматические интересы и ориентируется на взаимовыгодное и взаимодоверительное сотрудничество».

Дмитрий Песков, отвечая на вопросы журналистов, обратил их внимание на то, что операция по спасению Сирии от террористической угрозы и освобождению этой страны от террористов завершена. Именно вследствие этого больше нет необходимости в использовании там широкомасштабного военного потенциала Российской Федерации. «По сути, – заявил он, – операция по спасению Сирии и освобождению территории Сирии от террористов завершена, и больше нет необходимости в использовании широкомасштабного боевого потенциала. Просто нет объекта для использования такого потенциала. Поэтому Верховный Главнокомандующий и принял решение о выводе».

При этом Дмитрий Песков пояснил, что такие пункты базирования, как Хмеймим и Тартус, будут оставаться. «Президент подчеркнул, – напомнил он журналистам, – что в Сирии террористы могут пытаться поднимать голову, но в этом случае по ним будут наноситься сокрушительные удары в том объёме и такой силы, которые они доселе не видели».

Собеседников пресс-секретаря Президента РФ, кроме того, интересовало его мнение относительно степени опасности недобитых боевиков ИГ. Как сообщает агентство РИА Новости, отвечая на вопрос журналиста о том, нет ли у Москвы опасения, что в случае вывода серьёзной части российских войск из Сирии может повториться ситуация наподобие Пальмиры (имеется в виду набег ИГ на Пальмиру в декабре 2016 г. – **Ред.**), и не стоит ли расценивать заявление главы государства как политический предвыборный шаг, Дмитрий Песков уверенно сказал: «Никоим образом». «Здесь, – разъяснил он, – решение принималось Верховным Главнокомандующим Путиным в первую очередь. И, скажем так, сегодня ситуация коренным образом отличается от ситуации последних месяцев и последних лет». По его словам, Верховный Главнокомандующий сам подчёркивал, что «принял решение о выводе основной части нашей группировки, исходя из того что операция по спасению Сирии и освобождению её территории от террористов завершена и больше нет необходимости в использовании широкомасштабного боевого потенциала».

Своё мнение о перспективах политического урегулирования в Сирии высказал во вторник глава Комитета Совета Федерации по международным делам Константин Косачев. Конгресс национального диалога Сирии, считает он, мог бы стать прообразом Конституционного собрания. Российский сенатор отметил, что официальные власти Дамаска готовы содействовать проведению конгресса, чего не скажешь о кругах непримиримой оппозиции.

Это, кстати, сказывается, на ходе переговоров в Швейцарии, где в Женеве в настоящее время идёт уже восьмой раунд переговоров. Он продолжается уже третью неделю, но пока какого-либо реального продвижения добиться не удалось. Как отмечает в своём сообщении из Женевы корреспондент РИА Новости Елизавета Исакова, восьмой раунд переговоров делегаций правительства и оппозиции Сирии близок к завершению, однако он вряд ли принесёт желаемый прорыв в политическом процессе, предоставив шанс для Конгресса национального диалога, запланированного в Сочи на конец января.

Вместе с тем некоторая надежда на продвижение переговорного процесса всё же сохраняется. Делегация объединённой сирийской оппозиции во вторник опубликовала в Женеве заявление, в котором эксперты увидели смягчение требований противников властей САР. После двух недель дискуссий под эгидой ООН делегация оппозиционной Сирийской комиссии по переговорам обнародовала заявление, в котором подчеркнула, что в их понимании на переговоры стороны выходят с целями, а не предварительными условиями. И что делегация оппозиции готова к переговорам с Дамаском без предварительных условий. По мнению независимых аналитиков, это стало результатом недельных усилий спецпосланника ООН по Сирии Стаффана де Мистуры, который убеждал членов оппозиционной делегации «умерить пыл» и отказаться от жёстких требований. Что касается делегации властей САР, то она исходит из того, что в Женеве первоочередного обсуждения заслуживают вопросы терроризма и иностранной оккупации в Сирии.

* * *

В самой Сирийской Арабской Республике военно-политическая обстановка в течение недели сохраняла стабильность. Как сообщил во вторник на брифинге начальник Центра по примирению враждующих сторон в САР генерал-лейтенант Сергей Кураленко, продолжается совместная работа российского Центра и органов местного управления по организации возвращения беженцев. За сутки в свои дома вернулись 254 человека, из них в провинции Алеппо – 33, Дейр-эз-Зор – 218 и Хомс – 3 человека. Работа по возвращению беженцев в свои дома продолжается.

Наиболее активно этот процесс проходит в недавно освобождённых от террористов населённых пунктах восточной провинции Дейр-эз-Зор. Так, за истекшие сутки в населённый пункт Эль-Хусейния возвратились 133 человека, в Маррат – 57 человек, в посёлок Маслум – 28 человек. Всем возвратившимся беженцам оказана гуманитарная помощь. Конечно, это далеко не все беженцы, вынужденные покинуть свои дома. Но, как говорится, позитивная тенденция налицо. Российскими военными врачами в течение суток оказана медицинская помощь 11 жителям Сирии, в том числе 3 детям.

В Дамаске в министерстве примирения САР проведено первое заседание Общественной приёмной с участием офицеров Центра по примирению враждующих сторон. В ходе заседания обсуждены вопросы готовности ряда населённых пунктов столичной провинции (Риф Дамаск) к возвращению беженцев. Продолжается проверка на наличие взрывоопасных предметов населённых пунктов провинции Дейр-эз-Зор, освобождённых этой осенью и в начале декабря от бандформирований, сколоченных главарями ИГИЛ. В населённом пункте Сальхиях силами сирийских войск совместно с российскими специалистами проверен участок центральной улицы, обезврежен один самодельный фугас.

В ходе рабочей встречи с представителями министерства образования Сирийской Арабской Республики обсуждены вопросы обеспечения мебелью ряда школ провинции Риф Дамаск и намечены пути их решения.

Военнослужащие военной полиции Вооружённых Сил РФ продолжают обеспечивать безопасность на контрольно-пропускных пунктах на границах зон деэскалации (их в САР четыре) и беспрепятственное передвижение мирных жителей из зон деэскалации и обратно. Наиболее активное движение граждан по-прежнему фиксируется на контрольно-пропускных пунктах зоны деэскалации № 2 «Хомс». За сутки через контрольно-пропускной пункт Тахун-Донгузия проследовали 1268 человек.

Правительственными силами Сирийской Арабской Республики, российским Центром по примирению враждующих сторон и лидерами вооружённой оппозиции, действующей в Южной зоне деэскалации, обеспечена безопасность проведения двух гуманитарных конвоев ООН. В населённые пункты Эль-Джизе и Эт-Тайба провинции Дераа доставлен гуманитарный груз общим весом 180 тонн. Жители Эль-Джизе получили помощь общим весом 56 тонн, а среди населения Эт-Тайбы распределены 124 тонны продуктов питания и хозяйственных принадлежностей.

Продолжается совместная работа российского Центра по примирению враждующих сторон и ООН с другими заинтересованными сторонами по организации гуманитарной помощи людям, находящимся в лагере беженцев «Эр-Рукбан» (самый восток провинции Хомс). До настоящего времени официальный ответ на вопрос об обеспечении безопасности доставки гуманитарной помощи от представителей группировки американской армии в Эт-Танфе представителями ООН не получен. Это задерживает принятие решения всеми заинтересованными сторонами о направлении гуманитарных грузов в лагерь беженцев «Эр-Рукбан», где сложилась тяжелейшая гуманитарная ситуация (о ней «Красная звезда» не раз рассказывала этой осенью).

Важное значение для Сирии сейчас приобретает получение помощи в восстановлении разрушенных жилого фонда и городской инфраструктуры. В связи с этим спецпредставитель Президента РФ Александр Лаврентьев ститает упрощённым подходом заявления представителей стран Запада по финансированию восстановительных работ в Сирии, на которые, по оценкам Международного валютного фонда, требуется около 200 млрд долларов. «Это упрощённый подход, когда некоторые западные страны заявляют, что они выделят средства только в том случае, если увидят, что к власти приходит оппозиция и их интересы полностью учитываются», – излагает его мнение агентство Блумберг. «Есть Россия, Иран, Китай, Индия и многие другие страны», – указал спецпредставитель Президента РФ, заметив при этом, что в восстановлении своей страны могут участвовать также сирийские компании.

Владимир МОЛЧАНОВ ★

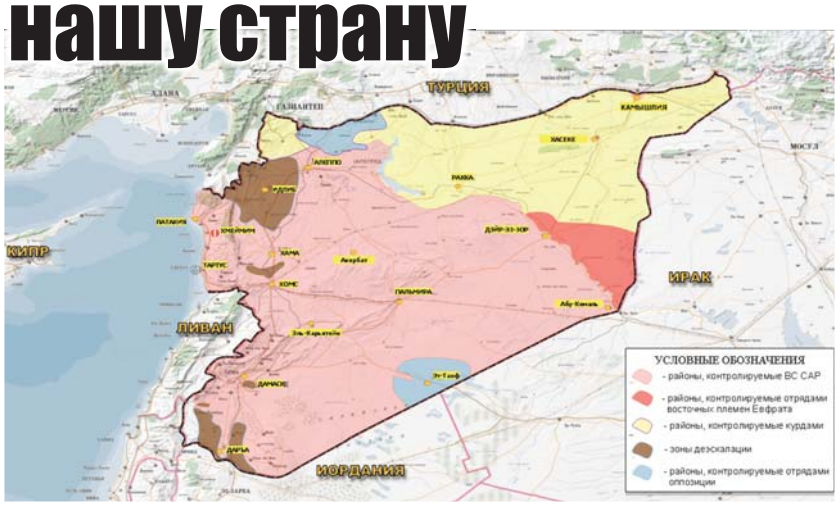

Россия давно присутствует в регионе и преследует свои прагматические интересы, ориентируется на взаимовыгодное и взаимодоверительное сотрудничество

Россия давно присутствует в регионе, преследует свои прагматические интересы и ориентируется на взаимовыгодное и взаимодоверительное сотрудничество

За время выполнения гуманитарной операции в Сирии сапёры центра очистили более 6500 гектаров территории, 1500 километров дорог, более 17 000 зданий и сооружений

ФОТО ВАДИМА САВИЦКОГО

Домой с победой!

Подразделения Вооружённых Сил России, с честью выполнившие боевые задачи в Сирии, возвращаются в пункты постоянной дислокации

Вчера вернулись домой военные полицейские, сапёры отряда Международного противоминного центра Вооружённых Сил РФ. На аэродромы постоянного базирования перелетели самолёты Ту-22М3, А-50.

Приземлившиеся вчера в аэропорту Махачкалы два самолёта военно-транспортной авиации доставили домой батальон военной полиции Южного военного округа. Это подразделение находилось в Сирии с мая 2017 года. Его личный состав контролировал режим прекращения боевых действий в зонах деэскалации, обеспечивал безопасность мирного населения при проведении гуманитарных акций и сопровождении гуманитарных конвоев.

По прибытии для контроля соблюдения режима прекращения боевых действий, обеспечения доставки гуманитарной помощи, содействия беспрепятственному перемещению гражданского населения и экономической деятельности наши военные полицейские выставили 26 наблюдательных постов и 8 контрольно-пропускных пунктов. А вот ещё одна цифра, свидетельствующая о масштабе деятельности наших военных полицейских в Сирийской Арабской Республике: всего подразделениями военной полиции было осуществлено сопровождение около 1,7 тысячи гуманитарных колонн с продовольствием и медикаментами.

Военных полицейских на родной земле под музыку победных маршей в исполнении военного оркестра встречали руководящий состав Министерства обороны России, Южного военного округа, руководство Республики Дагестан, сослуживцы, представители ветеранских и общественных организаций, родные и близкие. В руках у юнармейцев – транспаранты с долгожданными словами: «Слава героям России» и «С возвращением на Родину».

По итогам выполнения специальных задач начальник Главного управления военной полиции Министерства обороны РФ генерал-лейтенант Владимир Ивановский, врио главы Республики Дагестан Владимир Васильев поблагодарили командование и личный состав батальона за службу, мужество и высокий профессионализм, проявленные при выполнении специальных задач на территории Сирии.

В пункт постоянной дислокации в подмосковное Нахабино после выполнения

Батальон военной полиции Южного военного округа контролировал режим прекращения боевых действий в зонах деэскалации, обеспечивал безопасность мирного населения

Всего за время участия Воздушно-космических сил в операции на территории Сирийской Арабской Республики выполнено 6956 самолёто-вылетов и более 7 тысяч вертолёто-вылетов

Ту-22М3 с аэродрома в Северной Осетии вернулись на аэродром дислокации в Мурманской области. Командование, сослуживцы, родственники и юнармейцы здесь тоже устроили авиаторам торжественную встречу с хлебом-солью. Начальник отдела боевой подготовки дальней, военно-транспортной и специальной авиации Воздушно-космических сил генерал-майор Александр Цылев отметил, что самолётами ВКС России уничтожались позиции боевиков, склады с боеприпасами и вооружением, бронированная техника. Массированно применялась дальняя авиация. Бомбардировщики Ту-22М3, действовавшие с аэродромов на территории Российской Федерации, за последний месяц нанесли 14 групповых ударов, совершив при этом 84 самолёто-вылета.

После успешного выполнения задач в Сирии на аэродром дислокации в Ивановской области возвратился и самолёт дальнего радиолокационного обнаружения и управления А-50. Его экипаж выполнил перелёт из Хмеймима. Как и в Калужской области, в Иваново собрались родные и близкие лётчиков, их сослуживцы, ветераны, юнармейцы. Все они торжественно и в то же время с большим душевным теплом встретили лётчиков после приземления. Принявший участие в торжественных мероприятиях по случаю прибытия экипажа командующий военно-транспортной авиацией генерал-лейтенант Владимир Бенедиктов сердечно поздравил прибывших с успешным выполнением специального задания и возвращением на Родину. И выразил глубокую уверенность в том, что и в дальнейшем личный состав эскадрильи самолётов А-50 и группы боевого управления будут примером добросовестного служения Родине и выполнять свои обязанности качественно, добросовестно, с высокой ответственностью.

Всего за время участия Воздушно-космических сил в операции на территории Сирийской Арабской Республики выполнено 6956 самолёто-вылетов и более 7 тысяч вертолёто-вылетов. При этом уничтожено свыше 32 тысяч боевиков, 394 танка и более 12 тысяч единиц оружия и техники. Если бы не наши герои-лётчики, которыми могут и должны гордиться не только их дети и жёны, командиры и сослуживцы, но и вся страна, эту террористическую армаду её настоящие хозяева могли бы повернуть против всех нас. Возможно, так и планировалось – Сирия, затем Иран, Центральная Азия и Россия... Не вышло. От новой чумы XXI века мир спасли солдаты России.

Александр ТИХОНОВ ★

От новой чумы XXI века мир спасли солдаты России

центра Вооружённых Сил РФ, говорят сами за себя: разминировано свыше 1,2 тысячи гектаров территории, около 250 километров дорог, свыше 1,8 тысячи социально значимых зданий и сооружений, обезврежено более 44 тысячи взрывоопасных предметов (из которых около 9 тысяч – самодельные взрывные устройства).

Сказать о том, как рады были встрече с мужьями и отцами жёны и дети вернувшихся военных инженеров – значит, ничего не сказать. Провожали ведь их на войну... И теперь, с возвращением кормильцев, их дома покинуло тревожное ожидание, на смену которому пришли безграничная радость и счастье. В торжественных мероприятиях по случаю прибытия отряда приняли участие и представители руководящего состава Министерства обороны России, инженерных войск Вооружённых Сил РФ, сослуживцы и ветераны, активисты Всероссийского детско-юношеского военно-патриотического общественного движения «Юнармия». Подробнее о встрече военных инженеров в Нахабине мы расскажем в следующем номере.

После успешного выполнения боевых задач по нанесению точных авиационных ударов по объектам террористов на территории Сирийской Арабской Республики возвращаются домой и экипажи лётчиков. Так, с оперативного аэродрома на территории Северной Осетии приступили к перелётам в пункты постоянного базирования самолёты Ту-22М3.

Экипажам дальних бомбардировщиков Ту-22М3, приземлившихся на аэродром дислокации в Калужской области, устроили торжественную встречу – с хлебом-солью после положенного доклада о прибытии, цветами, улыбками... В торжественных мероприятиях по случаю прибытия экипажей приняли участие командующий дальней авиацией генерал-лейтенант Сергей Кобылаш, представители Всероссийского военно-патриотического движения «Юнармия», ветеранских организаций, сослуживцы, родственники и члены семей прибывших военнослужащих.

– Грамотное обслуживание и эффективное боевое применение авиационной техники, а также соблюдение безопасности полётов позволили качественно выполнить задачи, поставленные в ходе контртеррористической операции в Сирии, – заявил генерал-лейтенант Сергей Кобылаш, поздравляя личный состав с успешным выполнением боевых задач и возвращением на аэродром базирования.

Несколько дальних бомбардировщиков

ФОТО ОЛЬГИ БАЛАШОВОЙ

По заданному вектору

1 ←

Это требует энергичной совместной работы», – заявил генерал армии Валерий Герасимов.

Всего нашими странами запланировано, сказал далее российский военачальник, свыше 300 мероприятий. По линии военных ведомств в их число включён ряд интересных предложений, в том числе заходы кораблей, образовательные обмены, военно-мемориальные и другие мероприятия. И Министерство РФ готово принять активное участие в их реализации.

В частности, российское военное ведомство заинтересовано в дальнейшем расширении военно-морского взаимодействия с Японией и готово к совместной работе над проектом межправительственного соглашения о сотрудничестве в области поиска и спасания экипажей аварийных подводных лодок. Об этом шла речь на переговорах начальника Генерального штаба Вооружённых Сил РФ с начальником объединённого штаба армии Валерий Герасимов. Что касается межправительственного Соглашения о сотрудничестве в области поиска и спасания экипажей аварийных подводных лодок, то этот документ создаст правовой механизм, регулирующий вопросы поиска и спасания экипажей аварийных подводных лодок, что значительно сократит время, необходимое для организации поисковых и спасательных операций, а также повысит эффективность их проведения.

Российское военное ведомство заинтересовано в дальнейшем расширении военно-морского взаимодействия с Японией

сил самообороны Японии адмиралом Кацутоси Кавано.

«Проведение двусторонних поисково-спасательных учений «САРЕКС» (SAREX) способствует улучшению координации между нашими флотами и повышению уровня совместного противодействия угрозам безопасности на море», – подчеркнул генерал

Екатерина ТОМИЛЕНКО ★

Российский опыт разминирования

Представители ООН посетили Международный противоминный центр

Делегация Организации Объединённых Наций во главе с заместителем Генерального секретаря ООН по операциям по поддержанию мира Жаном-Пьером Лакруа посетила Международный противоминный центр (МПЦ) Вооружённых Сил Российской Федерации, дислоцированный в подмосковном Нахабине.

В штабе МПЦ делегаты обсудили перспективы дальнейшего сотрудничества и совместной миротворческой деятельности. Российские военные инженеры показали гостям объекты учебно-материальной базы уникального сапёрного центра, задействованные в процессе подготовки, а также продемонстрировали практические действия по обучению специалистов по гуманитарному разминированию. В ходе посещения МПЦ Жан-Пьер Лакруа возложил цветы к открытому 6 октября этого года памятнику «Воинам-сапёрам».

«Хочу подчеркнуть, что для нас очень важно непосредственное участие в рассмотрении вопросов, связанных с деятельностью по поддержанию мира и безопасности», – заявил начальник центра полковник Игорь Михайлик, который ознакомил делегацию с процессом подготовки специалистов гуманитарного разминирования. По его словам, взаимные визиты руководителей российского военного ведомства и ООН позволяют провести «живые переговоры и найти кратчайшие пути для решения возникающих вопросов».

Жан-Пьер Лакруа в свою очередь поблагодарил российскую сторону за возможность посетить Международный противоминный центр ВС РФ. «Для меня и моих коллег это очень приятная возможность. Я хотел бы отметить, что Россия – важный партнёр для ООН как в целом, так в миротворческой деятельности в частности», – сказал глава делегации ООН, добавив, что давно хотел посетить Москву.

В ходе визита членов делегации ознакомили с российским опытом разминирования в Сирийской Арабской Республике. За время выполнения гуманитарной операции в Сирии сапёры центра очистили более 6500 гектаров территории, 1500 километров дорог, более 17 000 зданий и сооружений.

С представителями ООН также встретился начальник Главного штаба Сухопутных войск России генерал-лейтенант Владимир Попов. Он рассказал членам делегации о приоритетных направлениях работы Вооружённых Сил России в миротворческой деятельности и обсудил современные вызовы и угрозы для миротворцев.

ФОТО ЮЛИАНА РУДЕНКО

1 ←

Взаимодействие власти и общества

Юрий Садовенко также отметил, что в Министерстве обороны Российской Федерации уделяется большое внимание работе с обращениями граждан. Подтверждением тому служат положительные изменения, произошедшие за последние пять лет, в том числе сокращение общего количества ежегодно поступающих обращений.

По словам заместителя министра, для руководства ведомства обращения граждан служат важным источником информации, которая систематически анализируется и представляется главе военного ведомства для принятия решений. «Работа с обращениями граждан становится всё более мощным инструментом в борьбе с коррупцией. По существу, она ведётся у нас в стране на всех уровнях государственного управления, она становится делом всего общества, каждого гражданина», – подчеркнул генерал-полковник Садовенко.

Заместитель министра обороны РФ рассказал китайским коллегам, что основу системы работы с обращениями граждан составляют общественные приёмные в Москве, во всех военных округах и на флотах: от Владивостока до Калининграда. Также, по его словам, активно применяется практика выездных приёмных: с 2014 по 2017 год Аппаратом министра обороны проведено 12 таких выездных приёмов граждан. «В них принимали участие лучшие профильные специалисты Минобороны России», – отметил Садовенко.

Всестороннее углубление связей с Китайской Народной Республикой – безусловный внешнеполитический приоритет России

При этом он отдельно остановился на впервые проведённом в сентябре этого года совместном личном приёме граждан Управлением Президента Российской Федерации по работе с обращениями граждан и соответствующими организациями в Южном военном округе. Так, в ходе его проведения была опробована трёхуровневая система взаимодействия представителей федеральных, региональных и местных властей для решения вопросов военнослужащих, членов их семей и гражданского персонала Вооружённых Сил. «Такая форма совместной работы позволяет качественно и в срок решать вопросы, которые входят в компетенцию как Минобороны России, так и других органов государственной власти и местного самоуправления», – подчеркнул Юрий Садовенко.

Китайская делегация приветствовала стремление российских коллег к обмену опытом в «такой важной и чувствительной сфере, как взаимодействие власти и общества».

Мария ТОМИЛЕНКО ★

Новые объекты инфраструктуры

В военном ведомстве контролируется строительство социально значимых объектов

Заместитель министра обороны Тимур Иванов совершил рабочую поездку в Казань, где он проверил готовность объектов Казанского высшего танкового командного Краснознамённого и суворовского военного училищ.

Тимур Иванов также проинспектировал ход работы по завершению строительства десятиэтажного 150-квартирного жилого дома для военнослужащих и трёхэтажного плавательного бассейна с комплексом легководолазной подготовки для танкового училища, где курсанты смогут отрабатывать специальные навыки и упражнения под водой.

Кроме того, заместитель главы военного ведомства посетил строительную площадку военного городка Казанского суворовского училища, где возводятся четырёхэтажный спальный корпус на 600 воспитанников и здание контрольно-пропускного пункта.

В рамках рабочей поездки Тимур Иванов встретился с президентом Татарстана Рустамом Минниханом и провёл рабочее совещание по вопросам дальнейшего взаимодействия в рамках реализации программы по строительству социально значимых объектов и развитию инфраструктуры Минобороны России на территории республики.

В завершение программы поездки заместителя министра обороны России в столицу Татарстана состоялся товарищеский матч по хоккею с шайбой, в котором приняли участие военнослужащие и представители правительства республики.

Александр ПИНЧУК ★

«Сотый» к бою готов

Истребительный авиационный полк в Курской области стал домом для сотого по счёту самолёта Су-30СМ

Сотый истребитель Су-30СМ, построенный на Иркутском авиазаводе для Вооружённых Сил РФ, выполнил перелёт на аэродром в Курской области и тем самым завершил комплектование эскадрильи авиаполка 6-й армии ВВС и ПВО Западного военного округа.

Звено истребителей Су-30СМ, в числе которого был сотый самолёт, завершило перебазирование в авиационный полк Западного военного округа, дислоцированный в Курской области. Оно предназначено для доукомплектования первой боевой истребительной авиационной эскадрильи.

Экипажи самолётов и инженерно-технический персонал авиаполка приняли самолёты на заводе-изготовителе в Иркутске. Затем экипажи совершили длительный перелёт с аэродрома Иркутского авиазавода на аэродром постоянного базирования ЗВО.

– Российские тяжёлые многоцелевые истребители поколения «4++» Су-30СМ успешно перебазировались с аэродрома авиазавода «Иркут». Они совершили перелёт протяжённостью более 5 тысяч километров в сложных метеоусловиях с двумя посадками. В состав новой боевой эскадрильи вошёл сотый борт, созданный на авиазаводе для комплектования воинских авиационных частей Воздушно-космических сил Российской Федерации, – заявил временно исполняющий обязанности командира авиационной дивизии ЗВО полковник Роман Костенюк.

Су-30СМ совершили перелёт протяжённостью более 5 тысяч километров в сложных метеоусловиях с двумя посадками

Многофункциональный истребитель Су-30СМ обладает сверхманёвренностью, оснащён радиолокатором с фазированной антенной решёткой, двигателями с управляемым вектором тяги и передним горизонтальным оперением. Истребитель способен применять современное и перспективное высокоточное вооружение класса «воздух–воздух» и «воздух–поверхность». Он также используется для подготовки пилотов перспективных многофункциональных сверхманёвренных одноместных истребителей Су-35С.

Истребитель Су-30СМ предназначен для завоевания господства в воздухе, блокирования аэродромов противника на большой глубине, уничтожения воздушных, наземных и морских целей, в том числе в ночное время суток и сложных метеорологических условиях.

В 2018 году поставки новых типов самолётов продолжатся. Будет сформирована ещё одна боевая эскадрилья, оснащённая сверхманёвренными истребителями нового поколения.

Александр ПИНЧУК ★

Не жалеть, а беречь

На полигоне Песочненский завершились состязания снайперов на Кубок командующего войсками ЗВО

За почётную награду шесть дней боролись 13 команд, около 100 стрелков. Соревнования проводятся третий год подряд. С каждым годом растёт количество участников и усложняются задания для них.

«Разрабатывали упражнения для индивидуального и парного этапов с учётом имеющегося опыта и профессиональных качеств, необходимых снайперу в бою, – говорит главный судья соревнований подполковник Владимир Дементьев (фамилия изменена). – В частности, ввели такие упражнения, как стрельба через пролом в стене, стрельба через мёртвое пространство, с движущегося автомобиля и другие. Они очень сложные, поэтому снайперу для их выполнения требуется много работать над повышением уровня своего профессионального мастерства, всего себя отдавать делу. Помимо точной стрельбы, участникам конкурса потребовалось продемонстрировать физическую выносливость, психологическую устойчивость, а главное – желание настойчиво учиться нашему делу. Вообще, какую-то превалирующую черту у снайпера выделить невозможно – здесь всё важно и может сыграть решающую роль в реальном бою».

В беседах судьи, которые не впервые обслуживают это состязание, отмечали возросший уровень подготовки участников. Слабых команд практически не было, и порой лишь считанные баллы отделяли результаты одного снайпера от другого.

По итогам индивидуального этапа лучшим стал представитель окружного учебного центра ЗВО сержант Илья Степанов (фамилия изменена).

«К специальности снайпера пришёл не сразу – срочную службу проходил в инженерно-сапёрном подразделении, затем служил по контракту, не имея отношения к ней, – поделился он. – Но после подписания второго контракта прошёл необходимое тестирование и стал снайпером – уже третий год осваиваю эту армейскую специальность. Она, на мой взгляд, очень интересная. Считаю, что снайпер должен постоянно учиться – тут предела совершенствованию нет, и задачи появляются самые разные. На нынешнем соревновании самым сложным для меня стало упражнение, когда пришлось стрелять через бойницу. В повседневных тренировках именно этому упражнению стоит уделять особое внимание, так как оно приближено к реальным условиям».

Среди снайперских пар победу праздновали представители ВДВ, а второе место завоевала двойка из окружного учебного центра ЗВО.

Наиболее острая борьба разгорелась в командном зачёте – Кубок разыграли четыре лучшие команды по четыре участника в каждой. На километровую дистанцию эстафеты уходили попарно. Она включала полосу препятствий, затем стремительный забег на рубеж открытия огня. То есть здесь на точность стрельбы влияли усталость и напряжение после полосы препятствий и бега. Не сумеешь собраться и успокоиться перед выстрелом – промахнёшься и заработаешь штрафной круг. А ведь впереди ещё одна полоса препятствий, на которую тоже нужны силы.

Увы, штрафных кругов избежать удалось не всем, поэтому промахнувшимся участникам эстафеты потребовалось проявить все свои волевые качества, чтобы, превозмогая усталость, за счёт скорости на оставшейся дистанции до минимума сократить отставание от соперников. Впереди было ещё четыре новых препятствия, которые преодолеть ох как непросто, учитывая немалую физическую нагрузку! Но с трассы никто не сошёл – все финишировали достойно.

Награды победителям всех трёх этапов вручил командующий войсками ЗВО генерал-полковник Андрей Картаполов. В командном зачёте первое место заняла команда окружного учебного центра, которая в третий раз подряд завоевала кубок. На втором месте – представители ВДВ, на третьем – одного из соединений, дислоцированных на территории ЗВО.

«Мы задумывали этот кубок как один из этапов подготовки к Армейским играм, – прокомментировал итоги генерал-полковник Андрей Картаполов. – Не случайно в прошлом и позапрошлом годах снайперы округа занимали на них высокие места (на уровне первого-второго), в том числе на международных этапах. Считаем, что надо ещё более интенсивно работать над повышением профессионализма. Кроме того, у нас есть возможность оценить уровень подготовки снайперов не только в подразделениях специального назначения, но и тех специалистов, которые приезжают из общевойсковых объединений. Здесь есть возможность перенять опыт лучших, получить ориентиры для дальнейшего совершенствования.

Иногда спрашивают, почему с каждым годом усложняются задания, может, стоит пожалеть ребят? Снайпера нельзя жалеть – снайпера нужно беречь. Жалость его погубит – он должен быть готов выполнять задачу в самых сложных, самых жёстких условиях. Тогда на него можно положиться. Поэтому мы и в дальнейшем продолжим усложнять конкурсные задания, и снайперам по-прежнему будет непросто. Благодарен нынешним участникам состязаний за их труд, за настойчивость в стремлении завоевать кубок и занять высокие места!»

Олег ПОЧИНЮК ★
Полигон Песочненский
Фото автора

Награды победителям всех трёх этапов вручил командующий войсками ЗВО генерал-полковник Андрей Картаполов

ФОТО НАДЕЖДЫ ГНЕЗИЛОВОЙ

Интеллектуалы в строю

12 декабря во всех регионах страны состоялась отправка призывников в научные роты

Всего в ходе осенней призывной кампании эти элитные подразделения пополнили 350 новобранцев. В столице, где наряду с Московской областью, Санкт-Петербургом и Воронежем традиционно много призывников становится в интеллектуальный строй, торжественные проводы в армию прошли на городском сборном пункте.

Все эти 30 московских ребят, для которых с сегодняшнего дня начался отсчёт их службы, – выпускники престижных технических столичных вузов. В дипломах у этих парней одновременно с оценками «отлично» лишь изредка проскальзывает «хорошо». И чтобы попасть служить именно в научную роту, каждый из них прошёл серьёзный отбор. Он проводился представителями научно-исследовательских организаций и высших учебных заведений Минобороны.

Конкурс, по словам начальника направления призыва и подготовки граждан к военной службе Главного организационно-мобилизационного управления Генерального штаба Вооружённых Сил Российской Федерации полковника Алексея Князева, составил более 3 человек на одно солдатское место. Оттого на лицах призывников и их родителей нет ни тени грусти, а лишь неподдельная гордость. Оказаться в числе тех, кому доверено выполнение особых, интеллектуальных задач по защите Родины, дано далеко не каждому.

География службы москвичей, которые сегодня встали в интеллектуальный армейский строй страны, весьма обширна, но наибольшее количество ребят (порядка 10 человек) отправлены в научную роту Космических войск, расположенную в Красногорске, где со дня на день также ждут пополнения из Белгорода, Краснодарского края, Тулы, Смоленска, Волгограда и Республики Марий Эл.

Среди тех, кто придёт на смену увольняющимся в запас и продолжит начатые ими исследования, выпускник МГТУ имени Баумана Пётр Мурзин, на счету которого уже есть несколько разработок в сфере программирования. А направление научных интересов Артёма Сидорова, окончившего в этом году МГУ имени Ломоносова, – нелинейная оптика и лазерная физика. За время учёбы в вузе молодой человек подготовил несколько научных публикаций, которые вышли в свет в специализированных журналах.

Теперь Петру и Артёму предстоит применить свои знания для перспективных исследований и разработок в области автоматизированных систем управления в интересах Воздушно-космических сил, так как служить обоим предстоит в 3-й научной роте. Весомый её вклад в решение научных задач отмечен дипломами – их более 60 – и ведомственными медалями Министерства обороны, которых в копилке достижений уже семь. На счету военнослужащих, проходивших здесь службу по призыву, – 184 научные статьи, 192 поданных рационализаторских предложения, 6 заявок на патент, оформленные документы на 4 полезные модели.

Всего же, как отметили в Главном организационно-мобилизационном управлении Генерального штаба Вооружённых Сил, на сегодняшний день в стране 12 научных рот, каждая из которых имеет свою направленность и специфику. Они функционируют в военных учебно-научных центрах и научных учреждениях Военно-морского флота, Воздушно-космических сил, Сухопутных войск, Военной академии связи и Главного военно-медицинского управления Минобороны России. За всю историю существования около 1500 молодых людей уже прошли в этих подразделениях службу по призыву, порядка 400 человек заключили по её окончанию контракт и получили первое офицерское звание лейтенанта, 300 юношей нашли своё место на предприятиях оборонно-промышленного комплекса. Военнослужащими научных рот за это время было получено более 80 патентов на изобретение, разработано свыше 980 рационализаторских предложений, порядка 700 прикладных математических моделей, программно-моделирующих комплексов, алгоритмов специального программного обеспечения, опубликовано около 2000 научных статей.

За время существования научных рот их военнослужащими получено более 80 патентов на изобретение

Как отметили в Главном организационно-мобилизационном управлении Генштаба, всего к окончанию осеннего призыва численность военнослужащих научных рот составит более 700 человек.

Юлия КОЗАК ★

Ударники в чёрных беретах

Черноморская морская пехота пополнилась числом образцово боеспособных подразделений

Среди новых ударников – рота морской пехоты капитана Леонида Смирнова. Боеспособность передового подразделения обусловлена не только укомплектованностью профессионалами на контрактной основе и обеспеченностью современными средствами вооружения, но и высокой степенью обученности личного состава, которая не раз была продемонстрирована морскими пехотинцами в минувшем году при выполнении учебных и боевых задач.

В памяти бойцов ещё свежи эпизоды осеннего тактического учения, когда после стремительного марша на удалённый полигон они в составе батальонной тактической группы провели успешные наступательные действия на отдельном направлении. Руководители учения тогда отметили хороший сплав одиночной подготовки контрактников роты, их боевую слаженность и тактическую инициативу командиров всех степеней – от командиров отделений до командира роты. На этапе боевой стрельбы морские пехотинцы тогда уверенно закрепили свой успех – поразили абсолютное большинство целей из штатного оружия подразделения.

Казалось бы, на таком уровне подготовки повторяющаяся с началом каждого года тематика учебных занятий от одиночной подготовки до ротного тактического учения может и наскучить. Но, как заметил сержант Дмитрий Перекальский, двух одинаковых занятий в роте не бывает, да и тактические площадки тоже всегда меняются. Офицеры подразделения на каждом занятии учитывают уровень подготовки каждого из подчинённых, и матрос контракта второго срока непременно получает нагрузку весомее, нежели боец, впервые осваивающий программу подготовки морского пехотинца. И это вовсе не послабление, потому что планка освоения ратного ремесла в обоих случаях потребует от матроса полной самоотдачи.

Чем напряжённее учебно-боевая задача, тем быстрее притираются характеры бойцов в общем приводе боеспособности роты. Полевые занятия, десантирование с кораблей, охрана и сопровождение грузоперевозок, выполнение боевых задач в составе групп антитеррора на кораблях Черноморского флота в морских походах – именно в этих условиях формируется боевой монолит роты, обретая закал настоящего братства «чёрных беретов». Особенно эти качества подчинённых капитана Смирнова проявились при выполнении специальных задач в отрыве от места постоянной дислокации.

– Опыт напряжённой боевой службы дал нашим морякам особое чувство значимости их предназначения, – говорит заместитель командира батальона по работе с личным составом капитан Данил Мупкин. – На этом уровне ответственности они и достигли ударных результатов в своей боеспособности.

С учётом опыта современных военных конфликтов выстраивает подготовку подразделений и командир батальона подполковник Ян Суханов, и планирует учебный процесс штаб батальона под руководством майора Дмитрия Бережного. Боевое взаимодействие морских пехотинцев – непременная составляющая каждого занятия. Это было заметно с первых дней начавшегося учебного года на примере взвода старшего лейтенанта Дмитрия Джигиря, награждённого высокой государственной наградой.

На этапе одиночной подготовки морпехи до автоматизма доводили передвижение боевыми тройками с огневым прикрытием друг друга, эвакуацию «раненых», взаимное целеуказание по радиосвязи и специально разработанным сигналам. Всё это входит в динамику занятий постоянно. И здесь ключевой становится роль сержантов, которые в деталях знают уровень подготовки каждого бойца и потому способны «программировать» непрерывный вектор его развития.

В роте капитана Леонида Смирнова, впрочем, как и во всём батальоне, с переходом на контрактный принцип комплектования через должности младших командиров проходят почти все моряки, имеющие сержантские звания по срочной службе, и матросы, обладающие необходимыми лидерскими качествами. Это формирует надёжный резерв младших командиров и укрепляет взаимопонимание между военными профи. Правилом стало и овладение сержантами за срок уже первого контракта навыками на ступень выше занимаемой должности.

Правилом стало овладение сержантами за срок первого контракта навыками на ступень выше занимаемой должности

Задающим импульсом в формировании доброго морального климата в подразделении стала деятельность старшины роты старшего прапорщика Евгения Капусты. Он и мудрый воспитатель для матросов, и авторитетный наставник для сержантов, и живой свод традиций морской пехоты. В подобном русле работает с водителями БТРов и техник роты старший прапорщик Виктор Молчанов, стараниями которого даже в отрыве от места постоянной дислокации ротные «броня и колёса» всегда боеготовы.

Почётное звание ударной роты, заслуженное подчинёнными капитана Смирнова, – это проекция выверенных годами и гордостью боевых традиций морской пехоты. Тысячу раз преодолеть своё «не могу», научиться на втором, третьем дыхании выполнять поставленную задачу, понять главенство понятия «мы» над любимым «я» – это и есть главные уроки в службе «чёрных беретов». Есть в ней и другие, не менее сложные бойцовские науки – уверенно владеть всем оружием роты, если надо, уметь драться без него или оружием противника, выживать самому и уничтожать врага даже малыми силами на грани любой опасности. Лишь постигнувший эту науку моряк способен в любой обстановке реализовать девиз морской пехоты – «Там, где мы, там победа!»

Владимир СОСНИЦКИЙ ★
Краснодарский край

ФОТО АВТОРА

КАЛЕЙДОСКОП

СПОРТ

Обкатка Красной машины

В среду стартует традиционный Кубок Первого канала по хоккею – последняя «пристрелка» перед Олимпиадой-2018

Когда НХЛ некоторое время назад сделала официальное заявление, что её игроки не полетят в Южную Корею на Игры XXIII зимней Олимпиады, привычный хоккейный Евротур – неспешное рутинное соревнование четырёх европейских сборных – резко изменил свой статус. Список участников расширился, а к командам Старого Света присоединились родоначальники хоккея – канадцы. В предстоящую субботу, 16 декабря, на льду ВТБ Ледового дворца нас ждёт матч Россия – Канада. Менее чем за два месяца до Игр в Пхёнчхане – это генеральная репетиция для нашей Красной машины.

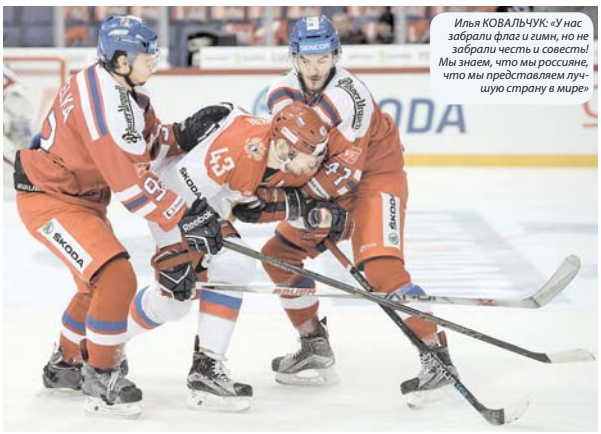

Илья КОВАЛЬЧУК: «У нас забрали флаг и гимн, но не забрали честь и совесть! Мы знаем, что мы россияне, что мы представляем лучшую страну в мире»

ФОТО GETTY IMAGES

О том, насколько серьёзно воспринимается Кубок Первого канала тренерским штабом сборной во главе с Олегом Знарком, красноречиво свидетельствует список вызванных игроков. Из 27 хоккеистов, получивших приглашения, 15 представляют безоговорочного лидера Континентальной хоккейной лиги – санкт-петербургский СКА, которым по совместительству руководит Знарок, 12 – его ближайшего преследователя в турнирной таблице ЦСКА и всего двое – из других клубов лиги. При этом вполне очевидно, что голкипер магнитогорского «Металлурга» Василий Кошечкин и защитник ярославского «Локомотива» Иван Любушкин ключевой роли в национальной сборной играть не будут. Двухметровый страж ворот «магнитки» окажется в тени Ильи Сорокина и Игоря Шестёркина, а ярославец – кандидат в четвёртое звено.

Главными звёздами на московском льду станут нападающие СКА – Илья Ковальчук, Павел Дацюк и Вадим Шипачёв. Если Илья на протяжении уже долгого времени заявляет о своих лидерских амбициях (достаточно вспомнить его решающие шайбы в финале чемпионата мира – 2008 против хозяев – канадцев), то для его коллег по питерскому клубу предстоящий этап Евротура представляется своего рода водоразделом.

Дацюку 39 лет, и в этом году он перенёс две травмы. Первая в завершении прошлого сезона лишила его плей-офф Кубка Гагарина, вторая вынудила хоккеиста пропустить стартовый этап Евротура – Кубок Карьяла. Лишь в начале декабря он вернулся на лёд. В каком состоянии мы увидим его в форме национальной сборной? Этот вопрос не может не волновать болельщиков российской дружины. У Шипачёва другая история. Вадим вернулся из-за океана после не самой успешной попытки начать карьеру в НХЛ. Сезон в «Лас-Вегас Голден Найтс» завершился для него, едва начавшись, из-за разногласий с руководством клуба, поэтому стабильную игровую практику хоккеист получил уже в СКА, с которым в ноябре подписал контракт до конца сезона. Теперь ему необходимо доказать перед взыскательной хоккейной аудиторией, что произошедшее с США – досадное недоразумение. Поэтому Кубок Первого канала для реализации подобных намерений – лучшая площадка.

В Москве подопечные Олега Знарка встретятся со Швецией (14 декабря), Канадой (16 декабря) и Финляндией (17 декабря). Кроме того, столичные зрители увидят хоккеистов Чехии и Южной Кореи, приглашённой в качестве хозяйки предстоящего олимпийского турнира. Откроется же Кубок Первого канала, отмечающий в этом году 50-летие со дня основания (болельщики со стажем наверняка помнят, что с 1969 по 1996 год он назывался турниром на призы газеты «Известия»), по-единком между Канадой и Южной Кореей.

Примечательно, в составе «кленовых листьев» 19 хоккеистов КХЛ, а также представители шведской, швейцарской и немецкой лиг. Подобная ситуация и в других сборных – разве что у чехов, финнов и шведов чуть больше хоккеистов собственных лиг. А вот южнокорейцы – настоящая загадка. Азиатская лига популярна разве что в восточных регионах нашей страны. Лишь натурализованный кореец вратарь Мэтт Далтон (канадец по первому паспорту) выступал в КХЛ за подмосковный «Витязь» и нижнекамский «Нефтехимик».

В преддверии Олимпийских игр нельзя не коснуться и темы допуска российских спортсменов на соревнования в Пхёнчхан. Как известно, сборная России имеет право выступать в качестве коллектива «Олимпийских атлетов из России» под олимпийским флагом и гимном. Сложившуюся ситуацию лучше всего прокомментировал нападающий сборной России Илья Ковальчук:

– Ехать на Олимпиаду надо обязательно. Отказаться – значит сдаться! – заявил он. – В принципе было понятно, что будет такое решение МОК. Но если спортсмены туда поедут, это сплотит страну. Все чистые спортсмены должны ехать. Для многих это будут последние Игры, и другой возможности попасть на Олимпиаду у них больше не будет.

«Есть чувство досады, что политика превзошла спорт. Всегда говорили, что спорт – вне политики. Хоккейный турнир на Олимпиаде – это центральное событие Игр. И мы должны быть там. Не скажу, что есть какая-то обида в связи с решением. Скорее, недопонимание. Мы всего лишь спортсмены, которые каждый день тренируются, делают своё дело и мечтают о том, чтобы представлять свою страну. Да, у нас забрали флаг и гимн, но не забрали честь и совесть! Мы знаем, что мы россияне, что мы представляем лучшую страну в мире. Думаю, что наши болельщики ещё больше будут нас поддерживать. И мы попытаемся сделать всё, для того чтобы оправдать надежды людей».

Леонид ХАЙРЕМДИНОВ ★

«Московский вызов» номер 17

В ЛФК ЦСКА прошёл ежегодный турнир по тхэквондо

Проводимые совместными усилиями Общероссийской общественной организации «Федерация тхэквондо России» и Главного следственного управления Следственного комитета РФ уже в 17-й раз соревнования по тхэквондо стали праздником для мальчишек и девчонок, пожелавших испытать себя. Стоит, правда, сказать, что турнир впервые прошёл на территории Министерства обороны Российской Федерации. Предыдущие 16 проходили в Олимпийском центре имени братьев Знаменских.

В турнире приняли участие 1275 спортсменов из 32 регионов России и 6 стран

– Мне приятно отметить, что эти соревнования не просто прогрессируют, но и то, что сменили прописку, – признался руководитель ГСУ СК России по городу Москве генерал-майор юстиции Александр Дрыманов. – Турнир переехал в «кладовую» чемпионов, которые тренируются здесь, а побеждают по всему миру. Это территория ЦСКА. Хотелось бы выразить благодарность руководству Министерства обороны, принимающему этот турнир у себя.

В свою очередь первый заместитель начальника ЦСКА подполковник Светлана Хоркина отметила, что ЦСКА – это страна большого спорта и появление на её «земле» нового турнира – огромная гордость для клуба.

– Мне сегодня выпала честь приветствовать вас здесь, у нас в ЦСКА, – сказала Светлана Хоркина. – Наш клуб – большая дружная семья, и, уверена, вам у нас понравится, а сегодняшними победами вы будете гордиться всю жизнь.

К участию в турнире допускались дети трёх возрастных категорий. Старшая – это юниоры и юниорки 1999 г.р. – 2003 г.р.; средняя группа – юноши и девушки – 2004 г.р. – 2007 г.р., а также младшая группа – мальчики и девочки 2008 г.р. – 2011 г.р. К слову, последним можно было демонстрировать только технику и силу удара, так как дети до десяти лет не могут принимать участие в спаррингах. Кстати, в этом турнире приняли участие 1275 спортсменов из 32 регионов России и 6 стран.

– Заявки мы получили более чем из 20 стран, – говорит Лазарос Цилфидис, председатель правления Федерации тхэквондо России. – Но часть стран не смогли приехать. Тем не менее шесть команд из зарубежья нам удалось заманить к себе. Силком никого не затаскивали. Больше тысячи участников. Для нас, конечно, важен каждый участник, но только по собственному желанию. Мы, кстати, придерживаемся такого принципа, который многим возможно, будет не по душе: главное – участие, а не победа. Мы за массовость будущих патриотов, за здоровый образ жизни. Посмотрите, сколько сегодня здесь мальчишек и девчонок, впервые принимающих участие в нашем турнире. Их очень много. Так вот спросите у них, понравилось им или нет. Уверен, все довольны.

Стоит также отметить, что прошедшие соревнования были включены в Единый календарный план межрегиональных, всероссийских и международных физкультурных мероприятий и спортивных мероприятий Министерства спорта РФ на 2017 год.

Роман БИРЮЛИН ★

Фото автора

КУЛЬТУРА

Приходите в Лаврушинский

О первой в Европе военной форме можно узнать в Музее московских стрельцов, открывшемся в столице

Теперь все, кто интересуется историей нашей страны, могут узнать много нового, посетив экспозицию «Служилые люди государства Московского», которая размещена в музее «Стрелецкие палаты» в Лаврушинском переулке Москвы. Именно он стал основой уникального музея. Символично, что его презентация состоялась в преддверии Дня Героев Отечества. Первая его выставка посвящена истории развития отечественных Вооружённых Сил в XVII веке.

Выставка «Служилые люди государства Московского» посвящена истории развития отечественных Вооружённых Сил в XVII веке

Уникально и само здание музея как памятника архитектуры, и его история.

– Музей открыт в здании XVII века на участке земли в Замоскворечье, который царь Алексей Михайлович за верную службу пожаловал Семёну Титову – одному из своих «ратных людей», прошедшему путь от простого воина до дьяка Думного приказа, – рассказал на церемонии открытия министр культуры Российской Федерации, председатель Российского военно-исторического общества Владимир Мединский.

Нынешняя экспозиция «Служилые люди государства Московского» – это восемь залов, где представлены подлинные предметы вооружения, редкие архивные документы, материалы археологических раскопок, масштабные инсталляции и макеты, реконструкции обмундирования, дополненные художественными росписями и мультимедийными панорамами, что позволяет представить величие и своеобразие эпохи появления московских стрельцов. Об их важной роли как служилых людей в борьбе с иноземными захватчиками, в укреплении рубежей нашей Родины. На выставке можно узнать и об особенностях организации ратного служения в разных областях Русского государства, о торговых и дипломатических связях России со странами Западной Европы.

Напомним, что начало стрелецкого войска – это примерно 1550 год, когда были образованы первые так называемые приказы, потом их стали называть «полками». Слово «полк» так и осталось по сегодняшний день в нашем лексиконе. Первые стрелецкие полки – «приказы» – составляли 500 пеших стрельцов. Потом появились и конные полки. Известно, что только московских стрельцов было 20 тысяч – именно столько участвовали в коронации царя Фёдора Иоанновича в 1584 году. Это войско отличалось от европейского численностью и системным вооружением: у каждого была либо сабля, либо шпага. И у всех были ружьё, мушкет или аркебуза. И знаменитый бердыш, известный нам по фильму «Иван Васильевич меняет профессию». Научиться орудовать этим удлинённым, иногда обоюдоострым, топором, несомненно, сложнее, чем фехтовать.

Что важно, именно у стрельцов появилась первая в Европе военная форма. Разве что ближе к XVIII веку у тех же королевских мушкетёров, чьи голубые мундиры с белыми крестами мы можем видеть ныне в кино, могло быть что-то подобное. Но однообразной, узнаваемой формы в армиях мира не было. Видимо, Иван Грозный имел свои резоны на то, чтобы его «приказам» были пошиты красивые малиновые кафтаны, а были и те, кого он нарядил в красные да зелёные. Одежда, сапоги, шапки – всё одинаковое и смотрелось это красиво. Между прочим, в плане одежды «Иван Васильевич меняет профессию» ближе к исторической правде, чем «Д'Артаньян и три мушкетёра».

Если говорить о знании военного дела, то стрельцы были хорошими защитниками нашего Отечества. Известно, что у них была особая техника стрельбы, они умели поддерживать непрерывный огневой напор. И эффективно сражались с турками, с татарами. И в ратном деле Россия, вплоть до молодого Алексея Михайловича, была передовой державой. Наша артиллерия была лучшая, что отмечают все военные историки. Потом Пётр Первый наверстал то, что было со временем упущено, и снова та же артиллерия стала превосходить даже знаменитую наполеоновскую...

Ирина ПАВЛЮТКИНА ★

Памяти товарища

Редакционный коллектив «Красной звезды», организация ветеранов-краснозвёздовцев, друзья и товарищи с глубоким прискорбием извещают, что на 91-м году оборвалась жизнь полковника в отставке **АЛТУНИНА Петра Ивановича**.

П.И. Алтунин родился 5 сентября 1926 года в с. Лески Орловской области. С декабря 1943 года – в действующей армии. Воевал в составе 965-го зенитно-артиллерийского полка.

С 1953 года – корреспондент газеты Таврического военного округа «Боевая слава». Заочно окончил филологический факультет Харьковского госуниверситета. С 1970 года – ответственный редактор газеты ЗакВО «Ленинское знамя». С 1971 года – главный редактор журнала «Тыл Вооружённых Сил». В апреле 1990 года назначен обозревателем «Красной звезды», в которой работал около четверти века.

Светлая память о Петре Ивановиче, ветеране военной печати, талантливом журналисте, патриоте Отечества, будет жить в наших сердцах. Выражаем соболезнование родным и близким покойного.

Командование Главного управления Генерального штаба Вооружённых Сил РФ, сослуживцы, друзья и товарищи с глубоким прискорбием извещают, что 9 декабря 2017 года на 92-м году ушёл из жизни участник Великой Отечественной войны, ветеран Главного управления Генерального штаба полковник в отставке

ЛОБАНОВ Виталий Ильич.

С 1949 года В.И. Лобанов проходил службу в Главном управлении Генерального штаба, неоднократно командировался для выполнения специальных задач за границу. Светлая память о Виталии Ильиче, честном и отзывчивом человеке, верном сыне России, навсегда сохранится в наших сердцах. Выражаем соболезнование родным и близким покойного.

Командование Главного управления Генерального штаба Вооружённых Сил РФ, сослуживцы, друзья и товарищи с глубоким прискорбием извещают, что 10 декабря 2017 года на 92-м году ушёл из жизни участник Великой Отечественной войны, ветеран Главного управления Генерального штаба полковник в отставке

ОЛЬХОВОЙ Владимир Кириллович.

В период 1950–1978 годов В.К. Ольховой проходил службу на различных должностях в войсках и в Главном управлении Генерального штаба, командировался для выполнения специальных задач за границу. Все эти годы он отдавал все свои силы, знания и опыт делу защиты Отечества, являясь образцом выполнения воинского долга. Светлая память о прекрасном человеке, верном патриоте Отечества Ольховом Владимире Кирилловиче навсегда сохранится в наших сердцах. Выражаем соболезнование родным и близким покойного.

© ФГБУ «Редакция газеты «Красная звезда» МО РФ

УЧРЕДИТЕЛЬ: Министерство обороны Российской Федерации

Главный редактор Н.Н. ЕФИМОВ

Дежурная смена номера: Л. ХАЙРЕМДИНОВ, Е. ПОДЗОРОВ, Л. КАМАЛОВА

Подписание к печати по графику в 18.45. Сдано в печать в 18.45.

АДРЕС РЕДАКЦИИ И АО «КРАСНАЯ ЗВЕЗДА»: 123007 Москва, Хорошёвское шоссе, 38

ТЕЛЕФОНЫ: редакция — 8-495-941-21-58; отдел писем — 8-495-941-25-20; реклама — 8-495-941-28-46.
Электронная почта: pismo@kornet.ru; для внештатных корреспондентов: Voenkor@redstar.ru
Web-сервер: http://www.redstar.ru; красная-звезда.рф.
АО «Красная Звезда» — 8-499-762-63-02.
Web-сервер: http://www.redstarprint.ru E-mail: ks@redstar.ru
По вопросам распространения, подписки и доставки газеты «Красная звезда» обращаться в службу распространения печати. E-mail: orpp@redstar.ru. Телефоны: 8-495-941-28-17; 8-495-941-39-52.

Тираж 27 600

За содержание рекламы ответственность несёт рекламодатель

Отпечатано в АО «Красная Звезда»

Газета зарегистрирована в Министерстве печати и информации РФ. Рег. № 01326

Индекс 50058 Зак. 7797-2017
Индекс 25777
Индекс 19350 – для ветеранов

4 870100 901161 17939

Рукописи редакцией не рецензируются и не возвращаются. Перепечатка материалов и их распространение, в том числе в электронной версии, допускаются только с разрешения редакции. Мнение редакции может не совпадать с мнением авторов.
Ссылка на «Красную звезду» обязательна.
Товарный знак «КРАСНАЯ ЗВЕЗДА» является исключительной собственностью ФГБУ «Редакция газеты «Красная звезда».
* – публикуется на правах рекламы.

12+

Телефоны постоянных корреспондентов «Красной звезды»: по ВКС – 8-495-941-24-10; **РВСН** – 8-495-941-24-10; **ВДВ** – 8-495-941-24-10; **ВМФ** – 8-495-941-23-66; **ЗВО** (Санкт-Петербург) – 8-812-272-58-25; **ЮВО** (Ростов-на-Дону) – 8-8632-69-42-64; **ЦВО** (Екатеринбург) – 8-343-348-21-00; (Самара) – 8-846-332-09-70; **ТОФ** (Владивосток) – 8-4232-41-21-45; **КФл** (Астрахань) – 8-8512-49-34-14.
Пункты печати и распространения «Красной звезды»: Москва, Санкт-Петербург, Симферополь, Хабаровск.